

Quince nuevos megalitos en la estación Erakurri-Mendaur (Navarra)

LUIS DEL BARRIO
LUIS MILLÁN
IÑAKI GAZTELU

INTRODUCCIÓN

Mediante este trabajo, dedicado a nuestro añorado amigo Luis Pedro Peña Santiago, damos cuenta de la catalogación de 14 nuevos dólmenes y 1 monolito, localizados todos ellos en la estación megalítica Erakurri-Mendaur, en los términos municipales de Erasun (13 dólmenes y 1 monolito) y Beintza-Labaien (1 dolmen), ambos situados en el norte de la Comunidad Foral de Navarra.

Destacar que el conjunto de los megalitos localizados en el municipio de Erasun se concentran en un espacio de 600 m. de lado por otros tantos de altura, así como el hecho de que las estructuras megalíticas se situen erigidas en una ladera de pronunciada pendiente, circunstancia esta última que sugiere nuevos y amplios horizontes en el campo de la prospección.

Finalizamos resumiendo la historia de la estación, enumerando la nomenclatura de cada estructura o elemento catalogado, su tipología, fecha y autor del hallazgo, así como su primera referencia bibliográfica.

ACCESOS

Por la carretera NA-170, Leitza-Donzetebe (Santesteban), en el Km. 25, sobrepasados 150

m. del cruce al núcleo de Erasun, o a la misma distancia sin llegar a este, según procedamos de Leitza o Donzetebe, tomar la carretera rural que (a nuestra izquierda o derecha) asciende hasta los repetidores instalados en lo alto de la cota de Elazmuño (1.051 m.s.n.m.), en cuyas inmediaciones se localiza el enigmático monolito de Iruñarri.

Recorridos 3,2 Km., a la izquierda de una curva, sobre la carretera, próximo al cantil, localizaremos tendido en el helechal el monolito catalogado como Azpilleta.

Continuando por la carretera, 0,5 Km. más adelante dejaremos esta, tomando la pista que se abre a la izquierda, para, apenas recorridos unos 150 m., localizar, a la izquierda junto al trazado, sobrepasado una decena de metros un ramal que asciende a la derecha, los restos de la estructura inventariada como Latargi III.

Siguiendo la pista, tras un breve trayecto, junto a una torreta de tendido eléctrico identificaremos sin problemas el dolmen Latargi IV.

Desde este punto, por debajo de nuestra posición, 200 m. al SE., destacando la estructura entre los brezos, resulta inconfundible Latargi I, descendiendo hasta este, una veintena de metros al NE., prácticamente en el espolón rocoso que divide la empinada ladera, alcanzaremos el dolmen Latargi II.

Regresando a la torreta metálica (Latargi IV), deberemos proseguir ascendiendo la ladera en dirección NE., situándonos recorridos escasos 100 m. junto a la estructura de Latargi V.

Medio centenar de metros más arriba, bajo la línea eléctrica que alimenta los repetidores ubicados en lo alto de Elazmuño, localizaremos el dolmen Latargi VI, y a otros 20 m. más Latargi VII.

Poco más arriba, junto a otra torreta, prácticamente en contacto con la pista que asciende al canchal desde Latargi III, encontraremos los restos de la estructura del dolmen Latargi VIII, y una decena de metros al E., al otro lado de la pista, los de Latargi IX.

Tomando la pista, continuando hacia arriba unos 50 m., 5 m. a la derecha, a media distancia con el puesto de caza n.º 5, emergiendo entre los brezos, localizaremos la estructura del dolmen Latargi X.

De nuevo en la pista, otros 50 m. más arriba, 15 m. a la derecha y a otros tantos del puesto de caza n.º 6, en un pequeño rellano, enmascarado por el brezal, identificaremos el dolmen Latargi XI.

Para localizar los dólmenes Latargi XII y Latargi XIII, deberemos dejar la pista a la altura de Latargi XI, atravesando, a la vez que ascendiendo, la ladera en dirección ONO. (a la izquierda), para, tras un trayecto de unos 250 m., en los que deberemos superar 15 m. de des-

nivel, alcanzar un pequeño rellano sobre un roquedo, en el límite del helechal con un bosque de hayas, en el que localizaremos los restos de la estructura de Latargi XII. Desde este punto, ascendiendo al N., aproximadamente a 50 m., también en un reducido rellano, identificaremos muy deteriorada la traza de Latargi XIII.

Como nota de interés etnográfico, citar que pocos metros por debajo de Latargi XII, en el arranque del roquedo, se localiza una cantera de muelas de molino, con restos trabajados.

Para acceder al dolmen de Larregoiena, desde la misma carretera, Leitza-Donztebe (NA-170), prácticamente frente al cruce a Saldías, ascender por la pista hormigonada que se abre a nuestra derecha o izquierda, según que nuestra dirección sea Leitza o Donztebe, para recorridos 2,2 Km. alcanzar el caserío Arretxea. Desde este lugar continuaremos a pie hacia el N. por un camino empedrado, pasando más adelante junto a unas palomeras, para alcanzar, tras aproximadamente media hora de camino, la loma conocida como Larregoiena, donde, sobresaliente entre argomas y helechos, localizaremos la estructura del dolmen catalogado con ese mismo nombre.

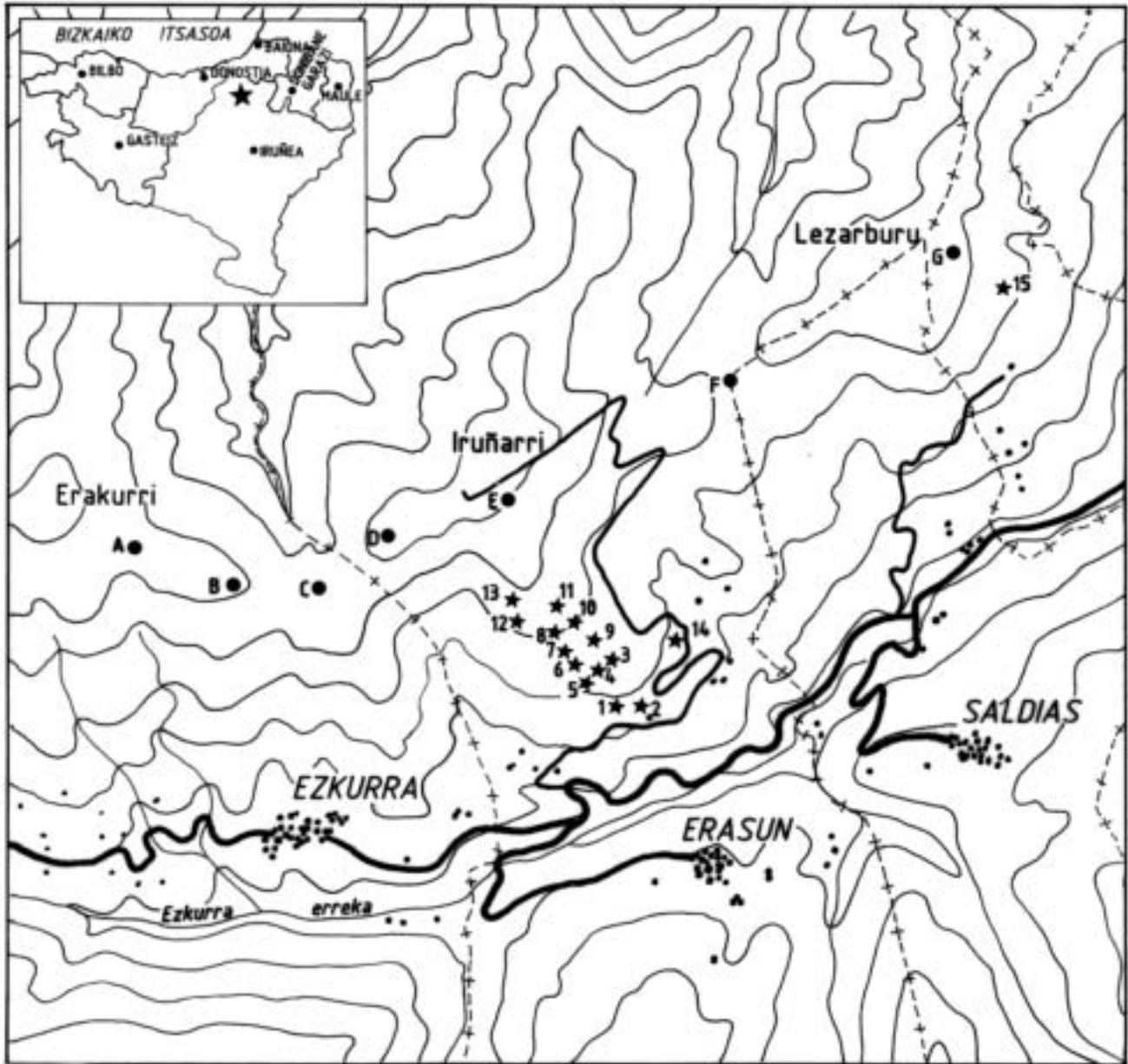

(Fragmento reproducido de la hoja 90 Sumbilla, escala 1:50.000, publicada por el Instituto Geográfico y Catastral).

Situación de los nuevos megalitos:

- | | | |
|---------------------|-----------------------|------------------------|
| 1. Dolmen Latargi 1 | 6. Dolmen Latargi 6 | 11. Dolmen Latargi 11 |
| 2. Dolmen Latargi 2 | 7. Dolmen Latargi 7 | 12. Dolmen Latargi 12 |
| 3. Dolmen Latargi 3 | 8. Dolmen Latargi 8 | 13. Dolmen Latargi 13 |
| 4. Dolmen Latargi 4 | 9. Dolmen Latargi 9 | 14. Monolito Azpilleta |
| 5. Dolmen Latargi 5 | 10. Dolmen Latargi 10 | 15. Dolmen Larregoiena |

Otros megalitos catalogados en la zona:

- | | | |
|---|---|------------------------|
| A. Conjunto de cromlechs Olegi Mendebal | C. Conjunto de cromlechs Ezkainko Lepoa | F. Dolmen Azango Miaka |
| B. Conjunto de cromlechs Olegi Ekialde | D. Túmulo Iruñarri | G. Túmulo Lezarburu |
| | E. Monolito Iruñarri | |



DENOMINACIÓN: **LATARGI I**

LOCALIZACIÓN: Estación megalítica Erakurri-Mendaur.
Término municipal de Erasun. Navarra.

COORDENADAS: Hoja 90 (Sumbilla), escala 1:50.000, I.G.C.
Longitud: 01°53'10". Latitud: 43°05'27". Altitud: 705 m.s.n.m.

DESCRIPCIÓN: Dolmen. Túmulo de 8,50 m. de diámetro y 0,40 m. de altura. Erigido en ladera, se encuentra conformado por diversos anillos de lajas enhiestas imbricadas, reforzados en el sector meridional, ladera abajo, mediante lajas de menor tamaño. Cámara de una laja a la vista (2,30 x 0,20 x 0,12 m.) orientada SE.-NO.

Orientación de la cámara al SE.

Materiales, areniscas del terreno.

HISTORIA: Localizado por Iñaki Gaztelu Iraundegi, el 11 de Abril de 1992.
No se ha practicado excavación.



DENOMINACIÓN: **LATARGI II**

LOCALIZACIÓN: Estación megalítica Erakurri-Mendaur.
Término municipal de Erasun. Navarra.

COORDENADAS: Hoja 90 (Sumbilla), escala 1:50.000, I.G.C.
Longitud: 01°53'11". Latitud: 43°05'28". Altitud: 708 m.s.n.m.

DESCRIPCIÓN: Dolmen. Túmulo de 5 m. de diámetro, muy revuelto, prácticamente a nivel del terreno. En el perímetro del sector meridional conserva varias lajas hincadas, que, además de delimitarlo, constituyen una estructura de contención. Cámara de dos lajas a la vista formando escuadra, una al O. (0,70 x 0,25 x 0,10 m.), y otra al N. fragmentada en dos piezas (0,60 x 0,15 x 0,07 m. al O. y 0,70 x 0,25 x 0,05 m. al E.).
Orientación de la cámara al E..
Materiales, areniscas del terreno.

HISTORIA: Localizado por Luis del Barrio, Iñaki Gaztelu, Luis Millán y Miguel Sierra, el 11 de Noviembre de 1995.
No se ha practicado excavación.



DENOMINACIÓN: **LATARGI III**

LOCALIZACIÓN: Estación megalítica Erakurri-Mendaur.
Término municipal de Erasun. Navarra.

COORDENADAS: Hoja 90 (Sumbilla), escala 1:50.000, I.G.C.
Longitud: 01°53'08". Latitud: 43°05'34". Altitud: 755 m.s.n.m.

DESCRIPCIÓN: Dolmen. Túmulo de 9,50 m. de diámetro y 1 m. de altura. El sector occidental se encuentra dañado por el trazado de una pista, así mismo la zona central ha sido vaciada para la instalación de un puesto de caza. En el sector noroccidental del profundo hoyo, en el cantil, se aprecian basculadas al interior diversas lajas que probablemente conformaban la cámara.
Orientación de la cámara al E.
Materiales, areniscas del terreno.

HISTORIA: Localizado por Arantxa Lizarralde y Luis Millán, el 20 de Marzo de 1992.
No se ha practicado excavación.

BIBLIOGRAFÍA: Gorosti. Sección de Prehistoria. (1992).



DENOMINACIÓN: LATARGI IV

LOCALIZACIÓN: Estación megalítica Erakurri-Mendaur.
Término municipal de Erasun. Navarra.

COORDENADAS: Hoja 90 (Sumbilla), escala 1:50.000, I.G.C.
Longitud: 01°53'00". Latitud: 43°05'32". Altitud: 750 m.s.n.m.

DESCRIPCIÓN: Dolmen. Túmulo de 6 metros de diámetro. Erigido en ladera, se encuentra conformado por diversos anillos de lajas enhiestas imbricadas, sustentándose en el sector meridional, ladera abajo, en una peña, mientras que el resto de su perímetro se rodea por numerosos pequeños bloques hincados. En el centro, embebidas en el túmulo, se aprecian varias lajas fragmentadas y abiertas en lonchas, basculadas al interior, destacando una situada al N. (1,50 m.).
Orientación de la cámara al E.
Materiales, areniscas del terreno.

HISTORIA: Localizado por Iñaki Gaztelu Iraundegi, el 11 de Abril de 1992.
No se ha practicado excavación.



DENOMINACIÓN: **LATARGI V**

LOCALIZACIÓN: Estación megalítica Erakurri-Mendaur.
Término municipal de Erasun. Navarra.

COORDENADAS: Hoja 90 (Sumbilla), escala 1:50.000, I.G.C.
Longitud: 01°53'01". Latitud: 43°05'33". Altitud: 755 m.s.n.m.

DESCRIPCIÓN: Dolmen. Túmulo de 7 m. de diámetro, prácticamente a nivel del terreno. Erigido en ladera, el cuadrante meridional, ladera abajo, se apoya en una peña, mientras que el resto de su perímetro se rodea por numerosos pequeños bloques hincados. Cámara de 3 lajas a la vista, que, apenas sobresalientes, dibujan un recinto triangular abierto al E., una dispuesta al N. (1,75 x 0,12 m.) basculada al interior, otra al S. (0,80 x 0,10 m.) vencida al exterior, y otra al O. (0,50 x 0,07 m.).

Orientación de la cámara al E.

Materiales, areniscas del terreno.

HISTORIA: Localizado por Iñaki Gaztelu Iraundegi, el 11 de Abril de 1992.
No se ha practicado excavación.



DENOMINACIÓN: LATARGI VI

LOCALIZACIÓN: Estación megalítica Erakurri-Mendaur.
Término municipal de Erasun. Navarra.

COORDENADAS: Hoja 90 (Sumbilla), escala 1:50.000, I.G.C.
Longitud: 01°52'59". Latitud: 43°05'34". Altitud: 775 m.s.n.m.

DESCRIPCIÓN: Dolmen. Túmulo de 8 m. de diámetro, prácticamente a nivel del terreno. Erigido en ladera, se encuentra circundado en todo su perímetro por numerosos pequeños bloques hincados, que, a la vez de delimitarlo, sirven como estructura de contención. Cámara de dos lajas a la vista formando escuadra, basculadas al interior, una al N. (2,65 x 1,15 x 0,10/0,05 m.), fragmentada en tres piezas, y otra al E. (0,90 x 1,10 x 0,10/0,05 m.). En el galgal, sobre el cuadrante meridional, se localizan tendidas varias lajas probablemente procedentes de la cámara.

Orientación de la cámara al E.

Materiales, areniscas del terreno.

HISTORIA: Localizado por Arantxa Lizarralde y Luis Millán, el 27 de Enero de 1991.
No se ha practicado excavación.

BIBLIOGRAFÍA: Gorosti. Sección de Prehistoria. (1992).



DENOMINACIÓN: LATARGI VII

LOCALIZACIÓN: Estación megalítica Erakurri-Mendaur.
Término municipal de Erasun. Navarra.

COORDENADAS: Hoja 90 (Sumbilla), escala 1:50.000, I.G.C.
Longitud: 01°52'57". Latitud: 43°05'35". Altitud: 783 m.s.n.m.

DESCRIPCIÓN: Dolmen. Túmulo de 6 m. de diámetro, prácticamente a nivel del terreno. Erigido en ladera, se encuentra conformado por diversos anillos de lajas enhiestas imbricadas, que a la vez constituyen una estructura de contención ladera abajo, en el sector meridional. Cámara de dos lajas a la vista dispuestas oblicuas, apuntadas al E., una al N. (1,30 x 1,00 x 0,15/0,08 m.), partida en dos piezas, basculadas al interior, y otra al S. (1,80 x 0,40 x 0,15/0,05 m.). Orientación de la cámara al E.
Materiales, areniscas del terreno.

HISTORIA: Localizado por Arantxa Lizarralde y Luis Millán, el 27 de Enero de 1991.
No se ha practicado excavación.

BIBLIOGRAFÍA: Gorosti. Sección de Prehistoria. (1992).



- DENOMINACIÓN:** LATARGI VIII
- LOCALIZACIÓN:** Estación megalítica Erakurri-Mendaur.
Término municipal de Erasun. Navarra.
- COORDENADAS:** Hoja 90 (Sumbilla), escala 1:50.000, I.G.C.
Longitud: 01°52'57". Latitud: 43°05'37". Altitud: 788 m.s.n.m.
- DESCRIPCIÓN:** Dolmen. Túmulo de 5 m. de diámetro y 0,20 m. de altura, muy revuelto. Cámara conformada por dos lajas a la vista, una al N. (1,50 x 0,20 x 0,06 m.), y otra al O. (0,70 x 0,60 x 0,10 m.).
Orientación de la cámara al E.
Materiales, areniscas del terreno.
- HISTORIA:** Localizado por Arantxa Lizarralde y Luis Millán, el 27 de Enero de 1991.
No se ha practicado excavación.
- BIBLIOGRAFÍA:** Gorosti. Sección de Prehistoria. (1992).



- DENOMINACIÓN:** **LATARGI IX**
- LOCALIZACIÓN:** Estación megalítica Erakurri-Mendaur.
Término municipal de Erasun. Navarra.
- COORDENADAS:** Hoja 90 (Sumbilla), escala 1:50.000, I.G.C.
Longitud: 01°53'00". Latitud: 43°05'38". Altitud: 785 m.s.n.m.
- DESCRIPCIÓN:** Dolmen. Túmulo de 5 m. de diámetro y 0,20 m. de altura, muy revuelto. En el centro aflora una laja (1,10 x 0,30 x 0,15 m.) orientada longitudinalmente N.-S., pudiendo corresponder con el cierre oriental de la cámara.
Orientación de la cámara al E.
Materiales, areniscas del terreno.
- HISTORIA:** Localizado por Arantxa Lizarralde y Luis Millán, el 27 de Enero de 1991.
No se ha practicado excavación.
- BIBLIOGRAFÍA:** Gorosti. Sección de Prehistoria. (1992).



DENOMINACIÓN: **LATARGI X**

LOCALIZACIÓN: Estación megalítica Erakurri-Mendaur.
Término municipal de Erasun. Navarra.

COORDENADAS: Hoja 90 (Sumbilla), escala 1:50.000, I.G.C.
Longitud: 01°52'57". Latitud: 43°05'39". Altitud: 798 m.s.n.m.

DESCRIPCIÓN: Dolmen. Túmulo de 10 m. de diámetro y 0,30 m. de altura, circundado en su perímetro por numerosos pequeños bloques hincados. Cámara conformada por tres lajas a la vista, una al S. (1,50 x 0,70 x 0,05 m.) basculada al interior; otra al O. (0,60 x 0,50 x 0,10 m.), y otra al E. (0,50 x 0,70 x 0,05 m.) deshojada esta última en dos lonchas.

Orientación de la cámara al E.

Materiales, areniscas del terreno.

HISTORIA: Localizado por Luis del Barrio Bazaco, el 21 de Enero de 1991.
No se ha practicado excavación.

BIBLIOGRAFÍA: Gorosti. Sección de Prehistoria. (1992).



DENOMINACIÓN: LATARGI XI

LOCALIZACIÓN: Estación megalítica Erakurri-Mendaur.
Término municipal de Erasun. Navarra.

COORDENADAS: Hoja 90 (Sumbilla), escala 1:50.000, I.G.C.
Longitud: 01°52'55". Latitud: 43°05'41". Altitud: 820 m.s.n.m.

DESCRIPCIÓN: Dolmen. Túmulo de 8,50 m. de diámetro y 0,20 m. de altura, circundado en su perímetro por numerosos pequeños bloques hincados. Cámara conformada por dos lajas a la vista, una al O. (0,70 x 0,70 x 0,10 m.) basculada al interior, y otra al S. (1,90 x 0,10 x 0,12 m.) apenas sobresaliente del galgal, cubierta prácticamente en toda su longitud por una laja tendida (2,05 x 1,45 x 0,15 m.).
Orientación de la cámara al E.
Materiales, areniscas del terreno.

HISTORIA: Localizado por Luis del Barrio Bazaco, el 21 de Enero de 1991.
No se ha practicado excavación.

BIBLIOGRAFÍA: Gorosti. Sección de Prehistoria. (1992).



DENOMINACIÓN: LATARGI XII

LOCALIZACIÓN: Estación megalítica Erakurri-Mendaur.
Término municipal de Erasun. Navarra.

COORDENADAS: Hoja 90 (Sumbilla), escala 1:50.000, I.G.C.
Longitud: 01°52'44". Latitud: 43°05'42". Altitud: 835 m.s.n.m.

DESCRIPCIÓN: Dolmen. Túmulo de 6 m. de diámetro y 0,30 m. de altura, circundado por numerosos pequeños bloques hincados. Depresión central en la que aflora una laja (0,60 x 0,60 x 0,05 m.) orientada E.-O. En el sector septentrional se localiza tendida una laja (0,70 x 0,90 x 0,10 m.).

Orientación de la cámara al E.

Materiales, areniscas del terreno.

HISTORIA: Localizado por Iñaki Gaztelu Iraundegi, el 13 de Febrero de 1988.
No se ha practicado excavación.

BIBLIOGRAFÍA: Gorosti. Sección de Prehistoria. (1992).



DENOMINACIÓN: LATARGI XIII

LOCALIZACIÓN: Estación megalítica Erakurri-Mendaur.
Término municipal de Erasun. Navarra.

COORDENADAS: Hoja 90 (Sumbilla), escala 1:50.000, I.G.C.
Longitud: 01°52'44". Latitud: 43°05'44". Altitud: 845 m.s.n.m.

DESCRIPCIÓN: Dolmen. Túmulo de 6,50 m. de diámetro y 0,20 m. de altura, circundado por numerosos bloques hincados. Revuelto, en el sector noroccidental crece un haya. Cámara conformada por dos lajas a la vista haciendo escuadra, una al S. (1,95 x 0,30 x 0,15 m.), abierta en dos lonchas, y otra al O. (0,60 x 0,20 x 0,05 m.).

Orientación de la cámara al E.

Materiales, areniscas del terreno.

HISTORIA: Localizado por Luis Millán San Emeterio, el 20 de Marzo de 1992.
No se ha practicado excavación.

BIBLIOGRAFÍA: Gorosti. Sección de Prehistoria. (1992).



DENOMINACIÓN: **AZPILLETA**

LOCALIZACIÓN: Estación megalítica Erakurri-Mendaur.
Término municipal de Erasun. Navarra.

COORDENADAS: Hoja 90 (Sumbilla), escala 1:50.000, I.G.C.
Longitud: 01°53'24". Latitud: 43°05'39". Altitud: 680 m.s.n.m.

DESCRIPCIÓN: Monolito. Bloque tendido, aunque aislado del terreno sobre diversos pequeños bloques. Con forma de laja, presenta traza triangular y sección rectangular, con unas dimensiones de 6,20 m. de longitud, 1,20 m. de anchura en la base y 2,15 m. a 1,50 m. de altura, medida que decrece progresivamente hasta culminar apuntado, y 0,40 m. de grueso medio.
Orientación del eje longitudinal N.-S., correspondiendo el extremo apuntado hacia el N.
Material, arenisca del terreno.

HISTORIA: Localizado por Luis Millán y Juan José Ochoa de Zabalegui, el 1 de Diciembre de 1990.
No se ha practicado excavación.

BIBLIOGRAFÍA: Sección de Prehistoria. (1992).



DENOMINACIÓN: LARREGOIENA

LOCALIZACIÓN: Estación megalítica Erakurri-Mendaur.
Término municipal de Beintza-Labaien. Navarra.

COORDENADAS: Hoja 90 (Sumbilla), escala 1:50.000, I.G.C.
Longitud: 01°54'40". Latitud: 43°06'40". Altitud: 750 m.s.n.m.

DESCRIPCIÓN: Dolmen. Túmulo de 11 m. de diámetro, y altura entre 0,50 m. al N. y 1,00 m. al S., circundado por numerosos pequeños bloques hincados. Cámara de dos lajas a la vista, una al S. (2,10 x 1,15 x 0,15 m.) en pie, y otra al E. (1,60 x 0,80 x 0,20 m.) tendida en el interior. Sobre el galgal, en el sector meridional se localizan tendidas varias lajas, probablemente pertenecientes a la cámara.

Orientación de la cámara al E.

Materiales, arenisca del terreno.

Al O., prácticamente en contacto con el túmulo, se identifica la traza de una pequeña cabaña.

HISTORIA: Localizado por Iñaki Gaztelu Iraundegi el 19 de Marzo de 1992.
No se ha practicado excavación.

BIBLIOGRAFÍA: Gaztelu, I. (1992).

CATÁLOGO MEGALÍTICO ACTUALIZADO DE LA ESTACIÓN PREHISTÓRICA ERAKURRI-MENDAUR (NAVARRA).

| Nº | DÓLMENES | LOCALIZADO POR | FECHA | BIBLIOGRAFIA 1º |
|----|-------------------|--|-------------|--|
| 01 | AZANGO MIKA | JESÚS ELÓSEGUI BRAZUSTA | 25-03-1961 | MUNIBE 1.962, Nº 14, P. 365 |
| 02 | ZUMALEKU | TOMÁS LÓPEZ SELLES | 03-04-1.976 | PRINCIPE DE VIANA 1.982, Nº 165, P.P. 20-21 |
| 03 | BOSTORRATZ | TOMÁS LÓPEZ SELLES | 03-04-1.976 | TRAB. de ARQUE. NAVARRA 1.991/92, P.P. 170-173 |
| 04 | MALKORGAINA | FRANCISCO ONDARRA LEKARES | 27-10-1.977 | PRINCIPE DE VIANA 1.982, Nº 165, P.P. 21-22 |
| 05 | BAKUNTZEKO ETXOLA | FRANCISCO ONDARRA LEKARES | 26-01-1.980 | PRINCIPE DE VIANA 1.982, Nº 165, P.P. 23-24 |
| 06 | AITZURRA | FRANCISCO ONDARRA LEKARES | 29-04-1.987 | KOBIE 1.988, Nº 17, P.P. 172-173-175 |
| 07 | ARRUTALA | FRANCISCO ONDARRA LEKARES | 02-05-1.987 | KOBIE 1.988, Nº 17, P.P. 172-173 |
| 08 | EPEINTZAKO KAKKUA | FRANCISCO ONDARRA LEKARES | 02-05-1.987 | KOBIE 1.988, Nº 17, P.P. 171-172-173 |
| 09 | GARATAMA | FRANCISCO ONDARRA LEKARES | 09-05-1.987 | KOBIE 1.988, Nº 17, P. 171 |
| 10 | ERDIKO XENDA | FRANCISCO ONDARRA LEKARES | 17-10-1.987 | KOBIE 1.988, Nº 17, P.P. 174-175 |
| 11 | LATARGI XII | IÑAKI GAZTELU IRAUNDEGI | 13-02-1.988 | GOROSTI 1.988, Nº 5, P.P. 81-82 |
| 12 | LATARGI XI | LUIS DEL BARRIO BAZACO | 21-01-1.991 | GOROSTI 1.992, Nº 9, P. 96 |
| 13 | LATARGI X | LUIS DEL BARRIO BAZACO | 21-01-1.991 | GOROSTI 1.992, Nº 9, P. 96 |
| 14 | LATARGI IX | ARANTXA LIZARRALDE-LUIS MILLÁN | 27-01-1.991 | GOROSTI 1.992, Nº 9, P. 96 |
| 15 | LATARGI VIII | ARANTXA LIZARRALDE-LUIS MILLÁN | 27-01-1.991 | GOROSTI 1.992, Nº 9, P. 96 |
| 16 | LATARGI VII | ARANTXA LIZARRALDE-LUIS MILLÁN | 27-01-1.991 | GOROSTI 1.992, Nº 9, P. 96 |
| 17 | LATARGI VI | ARANTXA LIZARRALDE-LUIS MILLÁN | 27-01-1.991 | GOROSTI 1.992, Nº 9, P. 96 |
| 18 | AITZURRAKO LEPOA | LUIS MILLÁN SAN EMETERIO | 17-02-1.991 | TRAB. de ARQUE. NAVARRA 1.991/92, P. 187 |
| 19 | GARATAMAKO BORDA | IÑAKI GAZTELU IRAUNDEGI | 26-05-1.991 | GOROSTI 1.992, Nº 9, P. 96 |
| 20 | MUTILONA | MIGUEL ECHEGARAY-FRANCISCO ONDARRA | 10-09-1.991 | GOROSTI 1.992, Nº 9, P. 96 |
| 21 | PAGOZELAIETA | MIGUEL ECHEGARAY-FRANCISCO ONDARRA | 07-12-1.991 | GOROSTI 1.992, Nº 9, P. 96 |
| 22 | LARREGOENA | IÑAKI GAZTELU-Mª KARMELE MANZANAS | 19-03-1.992 | GOROSTI 1.992, Nº 9, P.P. 97-98 |
| 23 | LATARGI XIII | LUIS MILLÁN SAN EMETERIO | 20-03-1.992 | GOROSTI 1.992, Nº 9, P. 96 |
| 24 | LATARGI III | ARANTXA LIZARRALDE-LUIS MILLÁN | 20-03-1.992 | GOROSTI 1.992, Nº 9, P. 96 |
| 25 | LATARGI IV | IÑAKI GAZTELU IRAUNDEGI | 11-04-1.992 | |
| 26 | LATARGI V | IÑAKI GAZTELU IRAUNDEGI | 11-04-1.992 | |
| 27 | LATARGI I | IÑAKI GAZTELU IRAUNDEGI | 11-04-1.992 | |
| 28 | LATARGI II | L. BARRIO-I. GAZTELU-L. MILLÁN-M. SIERRA | 11-11-1.995 | |

| Nº | TÚMULOS | LOCALIZADO POR | FECHA | BIBLIOGRAFIA 1º |
|----|-------------|---------------------------|-------------|---|
| 01 | ARRANAGAITA | FRANCISCO ONDARRA LEKARES | 09-10-1.976 | PRINCIPE DE VIANA 1.982, Nº 165, P.P. 25-26 |
| 02 | AMEZTIA | FRANCISCO ONDARRA LEKARES | 03-02-1.980 | PRINCIPE DE VIANA 1.982, Nº 165, P.P. 24-25 |
| 03 | ARTALEKU | LUIS MILLÁN SAN EMETERIO | 19-06-1.985 | TRAB. de ARQUE. NAVARRA 1.991/92, P. 192 |
| 04 | IRUÑARRI | IÑAKI GAZTELU IRAUNDEGI | 09-11-1.986 | GOROSTI 1.988, Nº 5, P.P. 81-82 |
| 05 | LEZARBURU | IÑAKI GAZTELU IRAUNDEGI | 19-03-1.992 | GOROSTI 1.992, Nº 9, P.P. 96 |

| Nº | CROMLECHS | LOCALIZADO POR | FECHA | BIBLIOGRAFIA 1º |
|------|--------------------|--|-------------|------------------------------|
| 01-A | EZKAINKO LEPOA I | JUÁN MIGUEL SANSINENEA | 02-1.928 | MUNIBE 1.950, Nº 2, PAG. 8-9 |
| 01-B | EZKAINKO LEPOA II | JUÁN MIGUEL SANSINENEA | 02-1.928 | MUNIBE 1.950, Nº 2, PAG. 8-9 |
| 01-C | EZKAINKO LEPOA III | JUÁN MIGUEL SANSINENEA | 02-1.928 | MUNIBE 1.950, Nº 2, PAG. 8-9 |
| 01-D | EZKAINKO LEPOA IV | JUÁN MIGUEL SANSINENEA | 02-1.928 | MUNIBE 1.950, Nº 2, PAG. 8-9 |
| 01-E | EZKAINKO LEPOA V | JUÁN MIGUEL SANSINENEA | 02-1.928 | MUNIBE 1.950, Nº 2, PAG. 8-9 |
| 02-A | OLEGI MENDEBAL I | JUÁN MIGUEL SANSINENEA | 02-1.928 | MUNIBE 1.950, Nº 2, P.P. 8-9 |
| 02-B | OLEGI MENDEBAL II | JUÁN MIGUEL SANSINENEA | 02-1.928 | MUNIBE 1.950, Nº 2, P.P. 8-9 |
| 02-C | OLEGI MENDEBAL III | JUÁN MIGUEL SANSINENEA | 02-1.928 | MUNIBE 1.950, Nº 2, P.P. 8-9 |
| 02-D | OLEGI MENDEBAL IV | JUÁN MIGUEL SANSINENEA | 02-1.928 | MUNIBE 1.950, Nº 2, P.P. 8-9 |
| 03-A | OLEGI EKIALDE I | JUÁN MIGUEL SANSINENEA | 02-1.928 | MUNIBE 1.950, Nº 2, P. 8-9 |
| 03-B | OLEGI EKIALDE II | JUÁN MIGUEL SANSINENEA | 02-1.928 | MUNIBE 1.950, Nº 2, P. 8-9 |
| 03-C | OLEGI EKIALDE III | JUÁN MIGUEL SANSINENEA | 02-1.928 | MUNIBE 1.950, Nº 2, P. 8-9 |
| 04-A | OLEGIKO LEPOA I | LUIS MILLÁN SAN EMETERIO | 02-03-1.986 | GOROSTI 1.988, Nº 5, P. 106 |
| 04-B | OLEGIKO LEPOA II | J. CARASA-I. GAZTELU-L. MILLÁN-M. SIERRA | 13-01-1.996 | |
| 04-C | OLEGIKO LEPOA III | J. CARASA-I. GAZTELU-L. MILLÁN-M. SIERRA | 13-01-1.996 | |
| 04-D | OLEGIKO LEPOA IV | J. CARASA-I. GAZTELU-L. MILLÁN-M. SIERRA | 13-01-1.996 | |

| Nº | MONOLITOS | LOCALIZADO POR | FECHA | BIBLIOGRAFIA 1º |
|----|---------------------|---|--------------|----------------------------|
| 01 | IRUÑARRI (ELAZMUÑO) | JUÁN MIGUEL SANSINENEA | Primav-1.927 | MUNIBE 1.950, Nº 2, P. 7 |
| 02 | EZKAINKO LEPOA | LUIS MILLÁN SAN EMETERIO | 07-04-1.984 | GOROSTI 1.992, Nº 9, P. 96 |
| 03 | BUTIZKO LEPOA | LUIS MILLÁN SAN EMETERIO | 20-10-1.985 | GOROSTI 1.992, Nº 9, P. 96 |
| 04 | IRUÑAGA | L. MILLÁN-J. J. OCHOA DE ZABAL-F. ONDARRA | 21-11-1.987 | |
| 05 | AZPILLETA | LUIS MILLÁN-J. J. OCHOA DE ZABALEGUI | 01-12-1.990 | GOROSTI 1.992, Nº 9, P. 96 |
| 06 | LATARGI | L. BARRIO-I. GAZTELU-L. MILLÁN-M. SIERRA | 11-11-1.995 | |

BIBLIOGRAFÍA

- ALTUNA, J. (1975): Lehen euskal herria. 196, 197; 212, 213. Ed. Mensajero. Bilbao.
- APELLÁNIZ, J.M. (1973): *Corpus de materiales de las culturas prehistóricas con cerámica de la población de cavernas del País Vasco meridional*. Munibe, suplemento 1, 1-366. Sociedad de Ciencias Aranzadi. San Sebastián.
- BARANDIARÁN, I., VALLESPÍ, E. (1980): *Prehistoria de Navarra*. Trabajos de arqueología de Navarra 2, 1-241. Diputación Foral de Navarra, Museo de Navarra, Institución Príncipe de Viana. Pamplona.
- BARANDIARÁN, J. M. de. (1946). *Catalogue des stations préhistoriques des Pyrénées Basques*. Ikuska, 24-40. Sare.
- (1949): *Contribución al estudio de los cromlechs pirenaicos*. Homenaje a don Julio de Urquijo. Tomo 1, 197-212. San Sebastián.
- (1953): *El hombre prehistórico en el País Vasco*. Ed. Ekin. Buenos Aires.
- ELÓSEGUI, J. (1962): *Siete nuevos dólmenes en Navarra*. Munibe, n.º 14, cuaderno 3-4, 359-369. Sociedad de Ciencias Aranzadi. San Sebastián.
- EZKURDIA MANRIQUE, M. (1987): *Dólmenes no catalogados en Navarra*. Gorosti. Cuadernos de Ciencias Naturales de Navarra, 81-85. Pamplona.
- GAZTELU, I. (1988): *Los monumentos megalíticos de los altos de Ezkurra*. Gorosti. Cuadernos de Ciencias Naturales de Navarra, 80-82. Pamplona.
- (1992): *Nuevos monumentos megalíticos en Navarra: Era-kurri-Mendaur*. Gorosti. Cuadernos de Ciencias Naturales de Navarra, 97-98. Pamplona.
- GOROSTI. SECCIÓN DE PREHISTORIA (1988): *Relación de monumentos megalíticos no catalogados*. Nuevas localizaciones. Gorosti, n.º 5, 106. Pamplona.
- (1992): *Nuevas comunicaciones*. Gorosti, n.º 9, 96. Pamplona.
- PEÑA BASURTO, L. (1960): *Reconstitución y catalogación de los "cromlechs" existentes en Guipúzcoa y sus zonas fronterizas con Navarra*. Munibe, n.º 12, cuaderno 2-3, 89-212. Sociedad de Ciencias Aranzadi. San Sebastián.
- RIPA, P. (1991): *Monumentos megalíticos de Navarra 1890-1990*. Trabajos de Arqueología de Navarra 10, 185-223. Diputación Foral de Navarra, Museo de Navarra, Institución Príncipe de Viana. Pamplona.
- SANSINENEA, J. M. (1948): *Monumentos megalíticos en Ezkurra*. Comunicación del Grupo de Ciencias Naturales Aranzadi.
- (1950): *Formaciones megalíticas en los montes de Ezkurra (Navarra) en el paraje de "Ezkain" y en el monte "Elazmuño"*. Munibe, n.º 2, cuaderno 2, 7-10. Sociedad de Ciencias Aranzadi. San Sebastián.
- VEGAS ARAMBURU, J.I. (1988): *Revisión del fenómeno de los cromlechs Vascos. A raíz de la reciente incorporación de Alava al catálogo de los conocidos hasta hoy*. «Estudios de Arqueología Alavesa». Tomo 16, 304-305. Vitoria.